

Schema

Fluxului informațional pentru avertizarea-alarmarea populației în caz de fenomene hidrometeorologice periculoase la nivelul C.L.S.U. Geoagiu

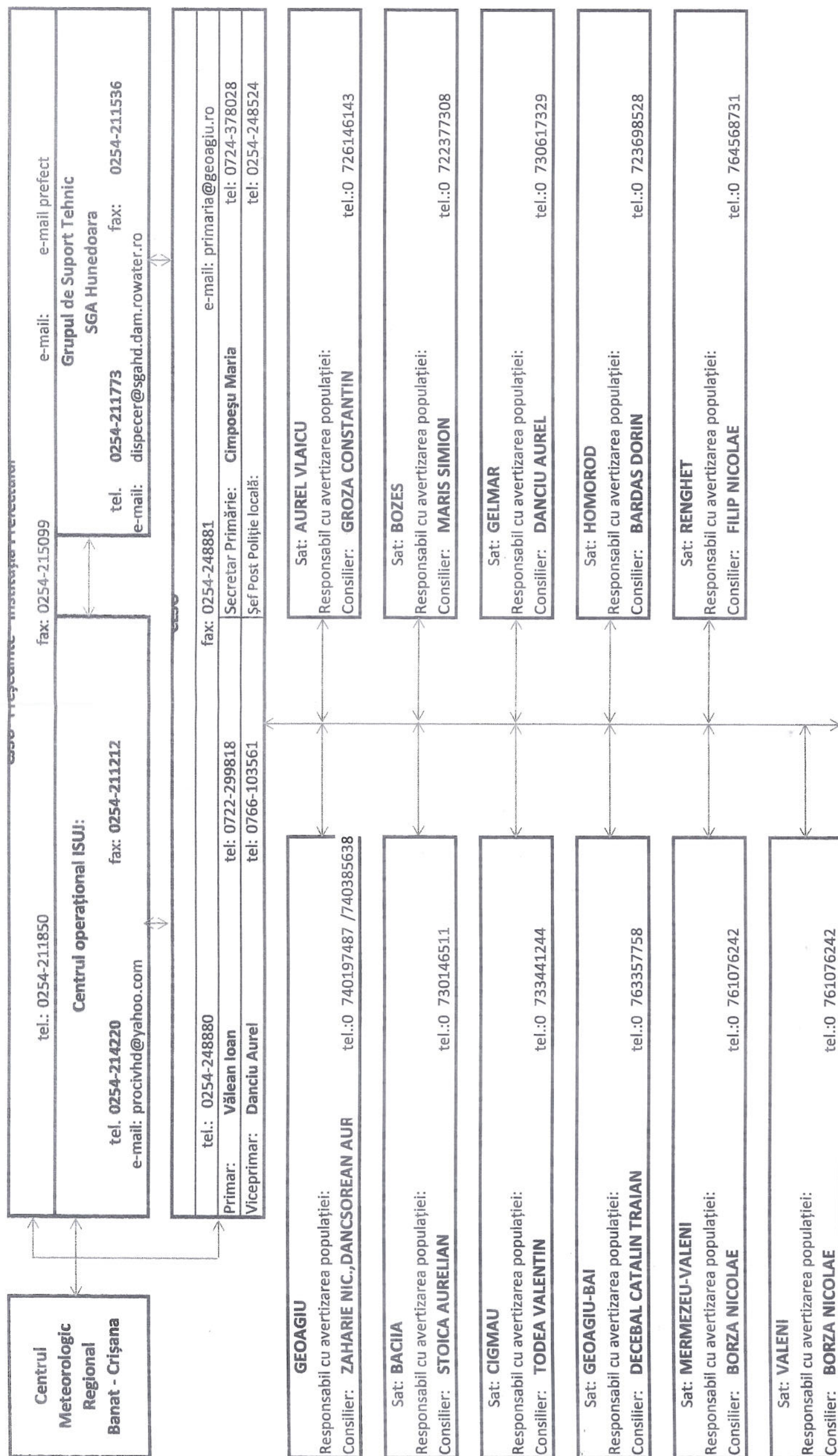

COMITETUL LOCAL PENTRU SITUAȚII DE URGENȚĂ GEOAGIU

MĂSURI DE APĂRARE ÎMPOTRIVA INUNDAȚIILOR LA NIVELUL COMITETULUI LOCAL PENTRU SITUAȚII DE URGENȚĂ

Măsuri pentru avertizarea- alarmarea populației la primirea avertizărilor hidrologice și meteorologice	Măsuri la atingerea: -cotei de atenție CA -faza I de apărare la diguri și ghețuri -praguri de avertizare la precipitații COD GALBEN	Măsuri la atingerea: -cotei de inundație CI -faza a II a de apărare la diguri și ghețuri -praguri de avertizare la precipitații COD PORTOCALIU	Măsuri la atingerea: -cotei de pericol CP -faza a III de apărare la diguri și ghețuri -praguri de avertizare la precipitații COD ROSU	Măsuri după ieșirea din starea de urgență	Responsabilitati privind evacuarea populației, a transmiterii fluxului informational	Lista podurilor și podetelor cu secțiuni de scurgere subdimensionată la care se asigură supraveghere continuu
-locul în care este amplasat mijlocul de alarmare: Consum COOP Geoagiu SC Germisara SRL Geoagiu Bai -semnalul folosit pentru alarmarea populației: Sirene + clopote bisericici -responsabilități pentru acționarea mijloacelor de alarmare :	-Avertizarea populației din zone potențial afectabile din revărsări de pâraie locale, revărsări de văi nepermanente, scurgeri de pe versanți. -Indepărtarea materialului lemnos și a deșeurilor din albiile și de pe malurile cursurilor de apă și asigurarea scurgerii apelor pluviale prin șanțuri și rigole. -Indepărtarea materialului lemnos- rezultat din exploatarea perdelor de protecție, a utilajelor și animalelor din zonele dig – mal si de pe insule. -Supravegherea cursurilor de apa, digurilor, barajelor mici. -Elaborarea și transmiterea, conform fluxului, a rapoartelor operative privind efectele fenomenelor hidrometeorologice periculoase.	-Avertizarea populației, cu prioritate a celei aflate in zone de risc la inundații. -Convocarea, în ședință extraordinară, a CLSU pentru stabilirea măsurilor ce se impun. -Asigurarea permanenței la sediul primăriei cu personal instruit precum si a bunei funcționari a mijloacelor de comunicatii. -Pregătirea materialelor și mijloacelor de intervenție operativă și transportul lor în zonele critice. -Pregătirea spațiilor pentru eventuale evacuări ale oamenilor și animalelor. -Ancorarea, de către unitățile de exploatare, a depozitelor de material lemnos aflate în zona formațiunilor torențiale și pe drumurile forestiere. -Asigurarea funcționării în condiții de siguranță, a instalațiilor hidromecanice de la barajele mici de pe raza localității. -Informarea periodică a cetățenilor asupra masurilor întreprinse, precum si a celor necesare a fi luate in continuare. -Supavegherea permanentă a cursurilor de apa, digurilor, barajelor, zonelor endemice de producere a blocajelor de ghețuri, secțiunii podurilor si podetelor. -Participarea alături de detinatorii de construcții hidrotehnice la lucrarile de intervenție operative. -Evacuarea populației și animalelor, după caz. -Elaborarea și transmiterea rapoartelor operative, conform fluxului informațional.	-Avertizarea populației din toate localitățile apartinătoare. -Convocarea în ședință extraordinară, CLSU. -Asigurarea permanenței la primărie cu personal instruit. -Transportul materialelor, mijloacelor și forțelor de intervenție în zonele critice. -Acționarea motopompelor pentru evacuarea apei acumulate din subsolurile locuintelor. -Pregătirea spațiilor și mijloacelor pentru evacuarea populației și animalelor. -Ancorarea, de către unitățile de exploatare, a depozitelor de material lemnos aflate în zona formațiunilor torențiale și pe drumurile forestiere. -Asigurarea funcționării în condiții de siguranță, a instalațiilor în condiții de siguranță, a instalațiilor hidromecanice de la barajele mici si supravegherea permanenta a acestora. -Efectuarea lucrărilor de supraînălțare și consolidare la diguri și baraje mici, indepartarea plutitorilor din secțiunile de scurgere a podurilor si podetelor etc. -Supravegherea permanentă, a cursurilor de apa, digurilor, barajelor mici, a secțiunilor de scurgere a podurilor si podetelor. -Evacuarea populației și animalelor din zonele afectate. -Asigurarea hranei și apei pentru populația și animalele evacuate. -Asigurarea asistenței medicale .	-Evaluarea preliminară a pagubelor produse de inundații si participarea in comisia numită de prefect pentru validarea evaluării. -Avizarea Proceselor Verbale de calamități întocmite de deținătorii de construcții hidrotehnice cu rol de apărare împotriva inundațiilor. -Elaborarea Rapoartelor de Sinteză privind efectele fenomenelor hidrometeorologice periculoase, în maxim 20 de zile de la încetarea fenomenelor și transmiterea acestora conform fluxului informational. -Executarea de lucrări pentru îndepărtarea urmărilor inundațiilor	Responsabil evacuarea populației: primar Valean Ioan Responsabil asigurarea permanenței: viceprimar Danciu Aurel Marin Responsabil cu transmiterea rapoartelor zilnice operative și a rapoartelor de sinteză cu evaluarea pagubelor: Secretar Cimpoesu Maria Ileana	nominalizate drumurile si cursurile de rau pe care le traverseaza : 1.raul Geoagiu- 3 podete 2.raul Homorod- 14 podete 3.prau Pischinti- 1 pod

PRIMAR:

Prof. Valean Ioan



